YENİ

MACERA

HAFTALIK RESİMLİ MECMUA

ÖLÜM TUZAĞI

50 KURUŞ

ÖLÜM TUZAĞI
FLEŞ LOYAL
FLEŞ LOYAL BİR GÜN ÜRKMÜŞ BİR AT SÜRÜSÜNÜN KARA BOĞAYA DOĞRU GELDİKLERİNİ GÖRDÜ...
KAYBEDECEK VAKİT YOK! KARA BOĞAYI HEMEN KURTARMALIYIM...
1
KARA GEYİK İSE BAŞINDAKİ TEHLİKEDEN HABERSİZDİ...
BU NAL SESLERİ DE NEDİR BÖYLE ?
EYVAH! ÜRKMÜŞ ATLAR ÜZERİME GELİYORLAR!

ATIM DA KAÇTI... GALİBA SONUM GELDİ....
2
EYVAAAH!..
FAKAT FLEŞ LOYAL İMDA-DA KOŞUYOR DU...
HAYDİ OĞ-LUM DA-YAN!
FLEŞ LOYAL YILDIRIM GİBİ AT SÜRÜYORDU..
BİR AN TÖKEZLENİR GİBİ OLDU..
DOĞRUL BA-KALIM OĞ-LUM DÜŞMEK YOK!
.. VE KARA BOĞANIN YANINDAN GEÇERKEN ONU ATINA ÇEKTİ...

HAYVANLAR NEDEN ÜRKTÜ ACABA?
BİLMEM! ONLARI BİRDEN BİRE GÖRDÜM!
BU SIRADA KAHRAMANLARIMIZI GÖZLEYEN BİRİ VARDI..
HIMM! KARA BOĞA ÖLMEMİŞ!..
3
İKİ GÜN SONRA İDİ. FLEŞ LOYAL KIZAK KAYIYORDU..
İMDAAT!
KİM OLABİLİR BU?
BİR KAYANIN ÜZERİNDE...
ÇIĞLARIN ALTINDA KALACAĞIM!
ZAVALLI ÇIĞLARIN ALTINDA CAN VERECEK!
FLEŞ DÜŞÜNMEDEN, YUVARLANMAKTA OLAN KARA BOĞAYA DOĞRU HAVALANDI..

TUTUN BANA!..
KORKMA! EMNİYETTEYİZ ARTIK!..
4
SENİ MUHAKKAK ÖLDÜRMEK İSTEYENLER VAR KARA BOĞA! AMA SEBEP NE ?
BİLMEM!. KİMSEYE BİR FENALIK ETMEDİM Kİ...
FLEŞ, KARDAKİ İZLERİ GÖZDEN GEÇİRDİ...
İŞTE! ÇIĞ BURADAN BAŞLAMIŞ OLACAK!
FAKAT ONU GÖZETLİYENLER VARDI...
FLEŞ LOYAL İKİNCİ DEFADIR Kİ İŞLERİMİZE BURNUNU SOKUYOR...
BÖYLECE FLEŞ LOYALE SALDIRDILAR..

ARTIK KOLAY KOLAY KENDİNİZE GELEMEZSİNİZ..
5
BİR PARÇA İDMAN YAPMIŞ OLDUK BERABERCE...
FLEŞ OLANLARI DÜŞÜNDÜ.
AH!
BULUNDUKLARI YER BİRDENBİRE ÇATLAYIVERMİŞTİ...
BEREKET VERSİN ZAMANINDA SIÇIRADIM...
DEMEK KARA BOĞAYI ÖLDÜRMİYE ÇALIŞANLAR DA BUNLARDI...
O GÜN FLEŞ ATINI SULAMAK İÇİN NEHRE İNMİŞTİ...
EYVAAH! KÜREK KIRILDI...

KAYIK SULARDA SÜRATLE SÜRÜKLENMEYE BAŞLAMIŞTI...
KARA BOĞA AKINTIYA KAPILMIŞTI..
FLEŞ İSE VAZİYETİ KIYIDAN GÖRMÜŞTÜ..
HAYDİ OĞLUM AZ DAHA HIZLI!.
ZAMANINDA GELDİM!..
6
BURADAN YETİŞMEK İMKANSIZ!..
BOZ KURT KABİLESİ ADAMLARI YİNE MUVAFFAK OLAMAMIŞLARDI..
FLEŞ YİNE KURTARMIYA KOŞUYOR..
EVET BİZ MAĞLUP OLDUK...

KURŞUN YAĞMURU

DOK, BİRAZ SONRA POLİS MOTORUNU GÖRDÜ.
DENİZ POLİSİ DOK. BİZE DOĞRU GELİYOR. NE YAPACAĞIZ?
ONLARI OYALAMAYA ÇALIŞ. YATI RIHTIMA SOK. YOKSA BEYNİNİ PARALARIM!
TABANCAYI ELİNDEN ATSANA!
SONUMUZ GELDİ DOK, AAAHH!
YAKLAŞTIRM ONLARI VİNİ. EĞER YATA ÇIKARLARSA YANDIK!
BIRAK ŞU TABANCAYI-
DAK TABANCASINI BIRAKACAKTI FAKAT BU SEFER HAYATININ SONUNA KADAR KODESTE YATACAĞINIDA BİLİYORDU
AHH! YANDIM DOK! ARTIK VAZGEÇ!
BEN SAĞLAMIM HAVATIMI KODESTE GEÇİRMİYECEĞİM!

ŞİMDİ SIRA SENDE TARLA FARESİ!
BRAVO GEMİCİ. BIRAK TABANCANI DOK!
PEKİ MİSTER SANA BİLEZİK TAKACAĞIM. MÜCEVHERE İHTİYACIN VARMIŞ. ROGER, MİSAFİRLER VE TAYFALAR NEREDELER?
GERİ ADASINDALAR. BİZİ GÖRÜNCE SEVİNECEKLER!
YATA GİRDİĞİMİ NEREDEN ANLADINIZ?
NASILMI? BÜTÜN PİLANIN HATALI İDİ. SAHİLDEKİ POLİS, YEMSİZ BALIĞA ÇIKTIĞINIZI ANLAMIŞ VE SONRA ROGERİN KATİBİ PATRONUNUN KUMAR OYNAMADIĞINI BİLİYORDU. PARAYI ALINCA POLİSE HABER VERMİŞTİ...
DAK VE CÜRÜM ORTAKLARI MAHKÛM EDİLDİLER. DENİZ PERİSİ İSİMLİ YATTA MİSAFİRLERİ İLE ISSIZ ADADAN DÖNDÜ.
GEMİDEKİ BAYRAKTA TERSTİ. BU TEHLİKEYİ BİLDİRİR.
YETER, YETER ANLADIK!
SON

DAĞLARIN KURDU
DELİKANLILAR HER ŞEYE RAĞMEN HELİKOPTERE BİNİP HAVALANMIYA MUVAFFAK OLMUŞLARDI...
SİZ ATEŞ EDİN! BEN MAKİNEYİ İŞLETEYİM...
ÇABUK OL DURUM TEHLİKELİ!.
AZ SONRA HELİKOPTER SİLAH SESLERİ ARASINDA YÜKSELMEKTEDİR...
KAÇIYORLAR! ATEŞ EDİN!..
FAKAT NAFİLE HELİKOPTER GÖZDEN KAYBOLMUŞTUR ARTIK...
BACAK KADAR ÜÇ ÇOCUKLA BAŞA ÇIKAMADIK!..
FAKAT UZAĞA GİDEMEZLER!..
NEDEN GİDEMİYECEKLERMİŞ ?..
PUSULALARI BOZUKTUR.. FAZLA UÇAMAZLAR..
NE TARAFA GİDİYORUZ ŞİMDİ ?
AFRİKANIN İSPANYA SAHİLLERİ KARŞISINA GİDİP ÖTEYE GEÇECEĞİZ...
İYİCE YÜKSELDİK. HIZLI DA GİDİYORUZ..

BİR ARA HAVA BOŞLUĞUNA RASLAYIP SUKUT EDİYORLAR...
NE OLUYORUZ OSKAR ?..
BİR ŞEY YOK TELAŞLANMAYIN !..
HELİKOPTERİN DURUMU DÜZELMİŞTİR...
DEMİN NE OLMUŞTU ?..
HAVA BOŞLUĞU! FIRTINA GELİYOR !..
GERÇEKTEN ON DAKİKA SONRA FIRTINA BAŞLIYOR...
VAZİYET PEK PARLAK DEĞİL ÇOCUKLAR !..
ORTALIK KESİF BİR KUM TABAKASI İLE KAPLANMIŞTIR...
BU SEFER HAPI YUTTUK !..
MERAK ETMEYİN PUSLAMIZ VAR !..
İKİ SAAT KADAR SONRA ORTALIK YATIŞMIŞTIR...
NEREDEYİZ ?
PUSULA BİZE YOLUMUZU KAYBETTİRMEMİŞTİR...
LAKİN TAM BU SIRADA ...
AZ KALDI GEBERİYORDUK..
NE KADAR FECİ ÇARPACAKTIK !..

AZ SONRA İSE MOTORUNDA ANİ BİR ARIZA OLA- HELİKOPTER SÜR'ATLE ALÇALIYOR...
İMDAAT!
AHH!
DERİNLİĞİ AZ BİR SUYA DÜŞMÜŞLERDİ..
SAHİL YAKIN! KARAYA ÇIKALIM!..
AYAKLARMI OYNATAMIYORUM.. BİR YERİMMİ KIRILDI ACABA?
MERAK ETME CANIM! BANA DAYAN ÇIKALIM!..
PEKİ!..
BERABERCE DAVRANIYORLAR...
DİĞER İKİSİ JUANI TAKİP EDİYORLAR...
YÜRÜYEBİLİYORSUN!
ÖYLEYSE BİR YERİMDE KIRIK YOK DEMEKTİR...
ETRAF SON DERECE SESSİZDİ. KARŞIDA YEŞİL BİR ORMAN GÖRÜNÜYORDU..
BURASI DA İSPANYAYA BENZEMİYOR Kİ..
EVET, MAALESEF ÖYLE! KARNIMIZI NEYLE DOYURACAĞIZ!..

TAM BU SIRADA...
BAKIN!..
BİR SANDIK! BİR SANDIK!..
ONU ALIP GE-LEYİP !..
ŞURAYA BAKIN!..
NEDİR ACABA BU ALET ?..
BU ALET İLE NEREDE OL-DUĞUMUZU ÖĞRE-NEBİLİRİZ !..
DELİKANLI ALETİ BÜYÜK BİR ME-RAKLA SEYRETTİ..
ALET SON DERECE DE KULLANIŞLI İDİ...
BİRAZ SABIRLI OLUN ŞİMDİ YERİMİZİ ÖĞRENECE-ĞİZ !..
ÇABUK OL NE OLURSUN?
NİYE SURATIN ASILDI ?
KANARYA ADALARININ KAR-ŞISINDA-YIZ !..
BUNA İMKAN YOK AMA!..
DELİKANLININ SURATI GERÇEKTEN ASILMIŞTI..
PUSULA MUHAK-KAK BOZUKTU.. YOKSA BURALARA DÜŞMÜŞTÜ...
ORMANDA BELKİ SU BU-LABİLİRİZ !..
ARAMIZDAN BİRİNİN REİS OLMASI LAZIM.. MESELA OSKAR...
DOĞRU!
AMA BEN!..
BÖYLECE OSKAR REİS OLMUŞTUR...

DELİKANLILAR ORMANA VARDIKLARINDA GÜNEŞ BATMAK ÜZEREDİR...
BİRİMİZİN NÖBET BEKLEMEMİZ LAZIM.. EMNİYETTE OLMALIYIZ !..
NÖBETE SEN BAŞLA! BİZ UYUYALIM ŞİMDİ...
BU YOL BİZİ ADOKA'YA GÖTÜRÜR... ORASI VATANIN DEMEKTİR ROM !..
NE DEMEK İSTİYORSUN?..
TRİYESTELİ DELİKANLI MUZIP BİR EDA İLE GÜLÜYORDU...
ADOKA'NIN İSPANYAYA BAĞLI OLDUĞUNU BİLMİYORMUSUN ?..
BU AKLIMA GELMEMİŞTİ !..
ERTESİ GÜN TEKRAR YOLDADIRLAR...
HEY DURALIM! YERLİ KULÜBELERİ VAR!..
BEN BİR ŞEY GÖRMÜYORUM !..
BEN BİR ŞEY GÖRMÜYORUM..
BİZİ GÖRDÜLER! HUCUM EDECEKLER..
BU SIRADA YERLİLERİN SESLERİ GELMEKTEDİR...

ROMAN YÜKSEK-ÇE BİR YERE ÇIKIYOR VE SAVUN-MA DURU-MU ALIYOR-LAR...
BAKALIM NE YAPACAK-LAR! BEKLEYELİM..
VAZİYETİMİZ KÖTÜ. ONLARA BİR KURŞUN BİLE ATAMAYIZ...
BEN GİDİP ADETLERİNE BA-KAYIM!..
YERE SÜRÜNEREK İLERLİYORLAR!..
YÜZ KİŞİ KA-DAR VARLARDI..
ATEŞE BAŞLIYABİ-LİRİZ.. FAKAT BİR KURŞUN BİLE BOŞA GİTMEMELİ...
OK YAĞMURU DEVAM ETMEKTEDİR..
MOTANA!..
TUTA!..
YERLİLER VERDİKLERİ TELEFATA ALDIR-MIYARAK MÜCADELEYE DEVAM EDİYORLAR

YERLİLER DEN BİRİ GİZLİCE OSKARIN ARKASIN- DAN DO- LANIYOR..
.. VE İYİCE YAKLAŞTIKTAN SONRA OKUNU GERİYOR.. FAKAT BİR KURŞUN ONU YERE SERİYOR...
AAH!..
VAY CANINA AZ KAL- DI ÖLECEKTİM...
ROMAN ZAMANINDA YETİŞMİŞTİR..
ETRAFIMIZI ÇEVİRİYORLAR!..
VAZİYET KÖTÜ! YÜZ KİŞİYE KARŞI NE YAPABİLİRİZ ?
YERLİLER YARIM DAİRE OLUYORLAR... İÇLERİNDEN BİRİ ONLARA DOĞRU İLERLİYOR....
NE SÖYLEDİĞİ ANLAŞILMIYOR Kİ...
DURUN. BİRAZ ÇOK KÖTÜ BİR İSPANYOLCA KONUŞUYOR..
YERLİ DURMADAN KONUŞMAKTA SESLENMEKTEDİR...
SULH İSTİYORLARMIŞ.. BİZE FENALIK ET- MİYECEK- LERMİŞ..
TABANCALARI- MIZ ONLARI YILDIR- MIŞ OLMALI!..

BENİM SÖYLEDİKLERİMİ İSPANYOLCAYA TERCÜME EDİVER !..
BİR FENALIK YAPMASINLAR SANA !..
TOPRAKLARIMIZDAN GEÇEBİLECEKSİNİZ.. AMA O TABANCAYI BİZE VERİRSENİZ...
TABANCAYI MI ?
DELİKANLI TABANCASIYLA YERLİYE DOĞRU İLERLİYOR...
BİZİ ADOSKAYA KADAR GÖTÜRÜRSENİZ KABUL !..
KALLEŞLİK EDERLERSE HEMEN GEBERTİRİM..
OSKARIN BU ADAMA HİÇ İTİMADI YOKTUR. AMA BİR ŞEY DÜŞÜNÜYOR..
BİZİ OYALAYIP ..AMLARINI YAKLAŞTIRDIN DEĞİLMİ ?..
OSKAR GERİ DÖN !..
BU SIRADA ORMANDAN BİR YERLİ GURUPU DAHA ÇIKIYOR...
AL BAKALIM !..
AH !..
OSKAR TABANCASINI REİSİN ÜZERİNE BOŞALTIYOR...
YAKALANDIK !..
EYVAH !..
YERLİLER ONU YAKALIYORLAR....

DURUN! KARDEŞİM ÖLDÜ. REİS BENİM.. ÇOCUĞU HİMAYEME ALIYORUM!..
YERLİLER TAM OSKARI ÖLDÜRMEK ÜZERE İKEN....
SENİ KURTARIYORUM! SEN DE BANA TABANCA KULLANMASINI ÖĞRET!..
İKİ ARKADAŞIMI SERBEST BIRAKIRSANIZ?..
YERLİLER BÖYLECE BİR KAÇ ADIM GERİYE ÇEKİLİYORLAR...
OSKAR'I ELLERİNDEN KURTARMAMIZ LAZIM...
ONLARI TAKİP EDİP FIRSAT KOLLAYALIM!..
YERLİLER OSKARI DA ALIP KÖYLERİNE DOĞRU İLERLİYORLAR...
NEREYE GİDİYORLAR ACABA?..
ONU GÖZDEN KAYBETMİYELİM...
YERLİLER KÖYDE DE DURMAYIP YOLLARINA DEVAM EDİYORLAR...
NİYETLERİ BİR TÜRLÜ ANLAŞILMIYOR Kİ...
BUNU HAVA KARARINCA ANLIYABİLECEĞİZ...
NİHAYET YERLİLER BİR NOKTADA DURMIYA KARAR VERİYORLAR...
HEPSİ BÖYLE UYURSA İŞİMİZ KOLAYLAŞIR....
SESSİZCE İLERLİYELİM...
HAVA KARARINCA İKİ ARKADAŞ HAREKETE GEÇİYORLAR...

İŞTE BAK BURADA!.
O TARAFA GİDELİM...
SENİ NİYE BAĞLADILAR OSKAR?..
ÇÖZELİM!..
HAYIR! SONRA HEPİMİZİ BİRDEN YAKALARLAR...
NİHAYE... SKARI BULUYORLAR FAKAT..
BURADA EMNİYETTEYİM.. ÜSTELİK BİR DE PLANIM VAR...
SİZ YOLUNUZA DEVAM EDİN.. BEN NASILSA SİZLERE YETİŞİRİM...
PEKALÂ!..
BÖYLECE OSKARIN PLANINA UYUYORLAR...
ARKADAŞLARINLA KAÇMADIN AFERİN SANA!..
BEN VERDİĞİM SÖZÜ TUTARIM!..
OSKARIN ARKADAŞLARI GİTTİKTEN SONRA...
ARTIK SENİ BAĞLI TUTMIYA LÜZUM YOK! İPLERİNİ ÇÖZECEĞİM SENİN!..
OSKARIN VAZİYETİ REİSİ MEMNUN ETMİŞTİ...
İŞTE BAK ADOSKA! OSKAR HAKLIYMIŞ..
İŞTE KOMUTANLIK BİNASI! HAYDİ GİDELİM...
KIRK SEKİZ SAAT SONRA...
FAKAT KAHRAMANLARIMIZI BURADA DA BİR SÜRPRİZ BEKLEMEKTEDİR...
ARKASI VAR

BU ADAM MOLLENDİR...
BRADOK YİNE HAİNLİĞİ TERCİH EDİYOR.. İÇKİYE ZEHİR KOYDULAR...
PAY FOKS
BU SIRADA İÇKİLER DE GELMİŞTİ...
EVVELA MİSAFİRİMİZE VER EVLADIM!..
..FAKAT MOLLENİN TÜFEĞİ...
BU CİNAYETE MANİ OLACAĞIM!..
UŞAK TEPSİYİ UZATTIĞI SIRADA...
NEYSE Kİ ZEHİRLİ BARDAĞI ALIYOR...
.. BİR SİLAH SESİ DUYULUYOR VE TEPSİ....
BİR TUZAK!.
BİR YUDUM İÇKİYE BİLE RAHAT YOK!..
AH!.

ÜÇ ADAM SİLAI ATANI BULMAK İÇİN HAREKETE GEÇTİKLERİ SIRADA İŞÇİLERİN BAŞINA KÖPEKLER ÜŞÜŞÜYOR..
BRADOK İSE GAYET SOĞUK KANLI GÖRÜNMEKTEDİR...
BUNU MOLLEN YAPMIŞTIR.. DEMEK RAY FOKSLA ARALARI İYİ.. RAY FOKS ÇOK ŞEY BİLİYOR DEMEK...
TAKİP NETİCE VERMEMEKTEDİR..
ATEŞ EDERKEN BURAYA GİZLENMİŞ OLMALI!..
KİM OLABİLİR ACABA?
ADAMLARIM DEVAM ETSİNLER BİZ DÖNELİM!..
BU SIRADA BRADOK'A YENİ BİR HABER GELİYOR..
KÖPEK YAVRULARIMIZDAN İKİSİ ZEHİRLENMİŞLER.. SEBEBİNİ ANLIYAMADIK...
NE YAPAYIM YANİ?
NE DEDİN?..

İKİ KÖPEK YAVRUSU ÖLDÜ DEDİM!
DEMİN YERDEKİ İÇKİLERİ YALIYORLARDI. BU DOKUNMUŞ OLABİLİR...
RAY ARTIK BURADA DURMAYI MANASIZ BULUYOR...
HOŞÇAKAL CON! BABANA SELAM!..
BABAMIN KUSURUNA BAKMA! BU HADİSEYE CANI SIKILDI DA BİRAZ SİNİRLİ...
BU GENE MOLLENİN İŞİDİR. NASIL BİR ADAM OLDUĞUNU ANLIYAMADIM GİTTİ...
AYNİ FİKİRDEYİM RAY!..
RAY, YOL BOYUNCA DURMADAN DÜŞÜNMEKTEDİR..
EVET! BU ADAMI BİR TÜRLÜ ANLIYAMIYORUM... BAZAN BİR CENTİLMEN BAZAN DA ARKADAN VURAN BİR ALÇAK OLUYOR...
TAM BU SIRADA YANIBAŞINDA...
SELAM RAY FOKS!
MOLLEN!
..RAY TABANCASINI ÇEKİYOR!..
SEN BUNU HAK ETTİN DEĞİLMİ MOLLEN?..
ARKASI VAR..

ŞİMDİ SANA GÖSTERECEĞİM!..
SEN DE AL!..
GEÇ KALDIN DOSTUM DERSİNİ ALACAKSIN!
BU BİİİİR!..
ÇELİK BLEK
BU DA İKİ!. NE YAZIK Kİ FAZLA VAKTİM YOK!..
KALE, KAHRAMANLARIMIZIN EMRİNDEDİR ARTIK...
YAŞA KAHRAMAN BLEK!..
SEN DE YAŞA EVLADIM!..
AFERİN RODİ... SENDEN ÇOK MEMNUNUM OĞLUM!..
SAĞ OL ÇELİK BLEK!..
YERLİLER NE İÇİN EYLENMİYORLAR ACABA?
REİSLERİNİN ÖLDÜĞÜNE ÜZÜLÜYORLAR!..
24

ARKADAŞLAR İÇİNİZDEN BİRİ REİS YAPILMALI !. MESELA BENCE TANAKİ REİS OLABİLİR... NE DERSİNİZ ?.
BİLEK DEVAM EDİYOR!..
YENİ REİSİNİZİ SELAMLAYINIZ ARKADAŞLAR.. REİSLİKTE BAŞARILAR DİLERİM...
ÇELİK BİLEK DOĞRU SÖYLÜYOR..
REİSİMİZ ASLAN KADAR CESURDUR!..
TANAKİ REİS OLDU. CESARETİNİ ELBETTE İSBAT EDECEKTİR....
YAŞA TANAKİ..
YAŞA BÜYÜK ŞEF!..
BEN BÜYÜK BİR ADAMIM.. BU UĞURDA SAKALIMDAN OLDUM.. NE FEDAKARLIK...
ASLANLAR KALESİNİN SONU.... HAFTAYA YENİ BİR MACERA..
24

GANGSTERLER KRALI
MATT GİFFORD
O, SANKİ BİR KRALDI. HEMDE NUFUZLU VE KUVVETLİ BİR KRAL. GARP
HİLLERİNİN HAKİMİ VE PATRONU. BU GANGESTERE HİÇBİR BABA YEĞİT
TUTAMAZDI. FAKAT BİRGÜN DİGERLERİ GİBİ, MATT GİFFORD, DA
NUNUN PENÇESİNDEN KURTULAMADI. VE HAYATİNİN MÜTEBAKİ KISMINI
HAPİSHANEDE TAMAMLADI. VE BÖYLECE HARİCİ İŞLERİNİN İDARESİ KIZI ANNA, YA KALMIŞTI. BUNA RAĞMEN GİFFORD.A BİR HALEF LAZIMDI. BUNUN İÇİN 21-EKİM-1955 DE OKLAND MAHKEMESİNİN KARARINI DİNLEYELİM.
NİK DEJONE! PARASINA TAMAEN MASUM BİR İNSANA KARŞI CİNAYETE TEŞEBBÜS SUÇUNUZ JURİCE SABİT GÖRÜLEREK. YEDİ SENE HAPSE MAHKÜM EDİLDİNİZ!
CEZMI ÇEKECEĞİM. NE BEKLİYORSUNUZ! SİZDEN MERHAMET DİLENMEMİMİ?
TTİ. FAKAT
RE ARKA-
NİN MAT
FFORD OLU-
YENİ HA-
FLER YA-
ATACAKTI.
HEY NİK! KRAL MATT GİFFORDU TAKDİM EDEYİM SANA!
NE YAPMAMI İSTİYORSUN? HUZURDA BAŞIMI EĞEYİM?

ÇOK KONUŞMA İSTERSEM TEPELERİM SENİ
BANA VIZ GELİR-SİN. İSTERSEN BİR DENEDE GÖR!
BİR NUMARA İLE SENİ ZİNCİRE VURDURABİLİRİM. TIPKI BİR HAYVAN GİBİ!
BENDE SENİ ISIRIRIM!
MATT GİFFORTT HAPİSHA[NE] HAYATINA ALIŞTIĞI HALDE NİK,LE BAĞDAŞAMAMIŞTI.
FAZLA DIRLANMA GİFFORTT, BİRAZ KESTİRECEĞİM!
DİKKAT ET, YASTIĞIMA BASIYORSUN!
BÜYÜK KABAHAT DEĞİLMİ? NEDEN GARDİYANA ŞİKAYET ETMİYORSUN?
SANA GÖSTERECEĞİM. ADAMLARIM SENİN HAKKINDAN GELİR!
BU ZÜPPE BAŞIMA BELA KESİLDİ MONK: HAKINDAN GELİRSEN NAMINA BANKAYA BİN PAPEL YATIRIRIM
FENA PARA DEĞİL PATRON YAKINDA ÇIKACAĞIMDA. BU GECE SİNEMADA HESABINI GÖRÜRÜM ONUN!
GİFFORTT, TAM ADAMINI SEÇMİŞTİ. MONK, BU GECE SİNEMADA NİKİ, ÇIPLAK ELLERİYLE BOĞAZLAYACAKTI.
HAYDİ BÖBÜRLEN BAKALIM NİK!
GRIGG! GRIGG! BOĞULUYORUM!
MONK,UN PARMAKLARI NİK,İ YERE YIKMAYA KAFİ GELMİŞTİ. KİMSE FA[R]KINA VARMADI. FAKAT YARIM SAAT SONRA ELEKTİRİKLER YANINCA...
BİRİSİ BİR HALT KARIŞTIRMIŞ BU MAHKUMA. FAKAT, FAKAT YAŞIYOR. BİR DOKTOR ÇAĞIR!
26

ÇOK GEÇMEDEN HASTAHANEDE İYİLEŞTİ.
NNY. GARCİAYA YLE KENDİNİ USUN. GİFFORTTA- İKİ ÇİFT SÖZÜM VAR!
BOŞ VER NİK. AKSİ HALDE KAVGA ÇIKARTTIĞIN İÇİN GARDİYANLAR SENİ HAPİSE ATARLAR!
OH, OH SÜBYANLAR GİNE ETRAFTA DOLAŞMAYA BAŞLADI BOYNUN NASIL YAVRU?
SENİNKİNDEN SAĞLAM GARİCİA! SAATİN YAKLAŞDI.
DELİMİSİN NİK? BUNUN İÇİN ZINDANA ATILIRSIN!
KUM DOLU BOT YÜZÜNDE BİR İZ BIRAKMAZ GİFFORTT!
YAPMA ÇENESİ KIRILACAK
İMDAT İSTEDE BENİ BOĞMAK İSTİYENİN SEN OLDUĞUNU SÖLEYEYİM.
SEVİMLİ GORİLİNİ AL RAFA KOY GİFFORTT. ŞİMDİ SIRA SENİN!
İYİ ETTİN NİK. FAKAT BANA EL SÜRMENİN NE DEMEK OLDUĞUNU BİLİRSİN! BELKİ BEN HATA ETTİM!
YETER PESTİLİM ÇIKTI.
NİK, MERHAMETSİZDİ. YARASIZ, BERESİZ. GARCIANIN HAKKINDAN GELDİ.
BUNU HAK ETTİN

NİK'İN GARCİA'YA KARŞI VAHŞİCE KUVVET VE CESARETİ KRALIN HOŞUNA GİTTİ. VE O GECE GİFFORT HÜCRE ARKADAŞI NİKLE İSTİKBALLERİ HAKKINDA KONUŞTU.
ARTIK SANA KİMSEYİ BELA ETMİYECEĞİM NİK. BURADAN ÇIKINCA NE YAPMAK FİKRİNDESİN?
BİLMİYORUM BİR KAÇ BANKAYI VURMAK İÇİN ARKADAŞLARLA TEMAS HALİNDEYİM!
DİK KAFALILIK ETME NİK. ARKADAŞLARIN KENDİ İŞİNE BAKSIN. UYGUN İŞLER YAP VE BENİM GİBİ ZİRVEDE OL!
FENA FİKİR DEĞİL AMMA BU İŞLERİ NASIL YAPABİLİRİM?
GİFFORT, NİKİ PEK ZEKİ BULUYORDU.
VURGUNLARINI ŞİMDİ KİM İDARE EDİYOR?
KIZIM, BURAYA GELEREK EMİRLERİMİ ADAMLARIMA GÖTÜRMEK SURETİYLE. KIZIM BU AY BURAYA GELECEK ONUNLA TANIŞABİLİRSİN!
ÇOK GÜZEL KIZ. EVLİMİ?
FAZLA HALLENME SANA UYGUN DEĞİLDİR O GÜZEL KIZ!
NİK KIZA ABAYI YAKMIŞTI VE BU KIZ UĞRUNA BÜTÜN TEKLİFLERİ KABUL EDEBİLİRDİ. MUTADI VECHİLE BİRAY SONRA KIZ ZİYARETE GELDİ.
BABANIZ İÇERDE BEKLİYOR. BURADA DURMANIZ DOĞRU DEĞİL!
FAKAT NİK CİVARDA DOLAŞARAK YARIM SAAT SONRA UMDUĞUNU BULDU.
BAHSETTİĞİM ARKADAŞ BU ANNA. NİK, İŞTE KIZIM!
NASILSINIZ? BENİMLE KONUŞMAKLA BAŞINIZ BELAYA GİRECEK
ZİYANI YOK. SİZİNLE SONRA GÖRÜŞEBİLİRİM.

İHTİYAR REİSTEN NİK. BİR HAYLİ VURGUN TEKNİĞİ ÖĞRENMİŞ VE AÇIK VERMEYECEK BİR GANGSTER OLMUŞTU.
ALTI AYDAN BERİ KÂFİ MIKTARDA İDARECİLİK ÖĞRENDİN NİK YAKINDA KIZIMDAN MEKTUP ALDINMI?
EVET JULİYE MARKSIN RAKİP OLDUĞUNU YAZIYORDU ÖNÜMÜZDEKİ AY GARCIAYA MARKSIN HAKKINDAN GELMESİNİ SÖYLEYECEĞİM!
İŞLERİM KARIŞIYOR. BURADAN ÇIKINCA BİRAZ UĞRAŞACAKSIN NİK!
ONLAR UFAK İŞLER. ALDIRMA PATRON! NASIL SANCIN DEVAMEDİYORMU?
NESİ VAR? YAVAŞCA YATIR ORAYA!
ÇABUK, DOKTOR ÇAĞIR. İHTİYAR FENALAŞTI!
ANNA GELİNCE ONUNLA KONUŞ NİK FAZLA YAŞAYAMIYACAĞIM GALİBA!
O HAFTA TACSIZ KRAL ÖLMÜŞTÜ. FAKAT TACSIZ KRAL ÖLMEDEN EVVEL. İMPARATORLUĞUNUN İDARESİ, İSTİKBALI, HAKKINDA KIZI İLE KONUŞMUŞTU.
BANA KALIRSA KIZIM MAK, BİZİMİÇİN BİÇİLMİŞ KAFTAN. ONU KULLAN VE BU MEKTUBU ONA BİR SENE SONRA VER.
PEKİ ŞİMDİLİK FAZLA KENDİNİ YORMA.
BABASININ ÖLÜMÜNDEN SONRA, ANNANIN HAPİSHANEYİ ZİYARETİ DEVAM ETTİ VE İŞLER HAKKINDA KONUŞMALAR DEVAMETTİ.
NİK, EGOİST OLMA, BEN ŞİMDİ MARKSI DÜŞÜNÜYORUM. O BİZE TAZYIK EDİYOR!
ALDIRMA ŞEKERİM. YAKINDA ONUNN HAKKINDAN GELİRİM!
O, TEKİN DEĞİLDİR NİK FAKAT SENDE ONDAN AŞAĞI DEĞİLSİN KODESTEN ÇIKINCA SEVİNECEĞİM!
BİRAZ DAHA SABRET YAVRUM. SONRA HAYAT BİZİM!
29

5

İKİ HAFTA SONRA HAPİSHANE HÖCRESİNDEN. NİK,İN EMRİ İLE GARSİYA, MRKS LA KARŞILAŞTI.
BOYUNDAN BÜYÜK İŞLERE GİRİŞTİN MARKS!
HAKLISIN!
ANNA,NIN HESABINA ÇALIŞIYORUM. FAKAT EMİRLERİ NİK VERİYOR!
DUR, SANA DAHA... AHH...
DTE
CANİYE PARASININ VERLMESİNİ SÖYLEYEN NİKLE,ANNANIN ARASINDA İLK MÜNAKAŞA BAŞLAMIŞTI.
BU CİNAYET İÇİN PARA VERMEYECEĞİM MARKSI KASABADAN SÜRDÜREBİLİRDİN!
USULÜM SERİDİR YAVRUM. BU İŞLERİ SEN BANABIRAK YALINIZ MUHASEBENİ TUT!
DİNLE NİK. İŞLERİ HALA BENİM İDARE ETTİĞİMİ UNUTMA!
İKİ HAFTA SONRA ÇIKIYORUM. OZAMAN DAHA İYİ KONUŞURUZ!
ANNA NIN İYKAZINA RAĞMEN NİK, BURNUNUN DOĞRUSUNA GİTTİ.
HAKKINIZI HELAL EDİN BURADAN ÇIKTIKTAN SONRA GÖRÜŞÜRÜZ İNŞALLAH!
MORALİMİZ YÜKSEK NİK. SENİN İÇİN DEVE PİRE GELİR BİZE!
ERTESİ GÜN NİK ARTIK SERBEST BİR ADAMDI.
BURAYA GEL NİK EVE ARABANLA GİDEBİLİRSİN.
BURADA OLACAĞINI TAHMİN ETMEMİŞTİM ŞEKERİM!

İDAREYE ÇOK ÇABUK HAKİMOLDUN NİK HEMEN DREKSİYONA GEÇTİN!
BABANDA ÖYLEİDİ. ANNA. MERAKETME HERŞEYİ HALLEDECEĞİM!
NİKİN DİREKSONA GEÇMESİYLE ANN BİR AN KUŞKULANMIŞ VE HATTA İŞLERİN KONTROLÜNÜ ELİNDEN ALABİLECEĞİNİ SEZMİŞTİ.
KATALİNA, GECE KULUBÜ ZARAR EDİYOR. GARSİYA. MİNELLİ GAZİNOSU HALKI ORAYA ÇEKİYOR. BUNA BİRŞEYLER YAPMALIYIZ!
NİK, MİNELLİ İLE BAZI MUKAVELELERİMİZ VAR. SÖZÜMÜ TUTMAK İÇİN SENİ BUNDAN MENEDERİM!
PEKİ GARSİYA. PATRONUN DEDİKLERİNİ DUYDUN! ONUN İSTEDİĞİ GİBİ DAVRAN!
İŞİTTİM NİK. SENİ SONRA GÖRÜRÜM!
UYSALLIĞIN BENİ HAYRETE DÜŞÜRDÜ NİK!
FAZLA ÜZÜLÜYOR SUN KIZIM. NİÇİN BENİMLE EVLENMİYORSUN? BIRAKTA ÜZÜNTÜYÜ PAYLAŞALIM!
VE SENDİKAYI SENİN İDARE ETTİĞİN GİBİ BEN İDARE EDEYİM! HAYIR TEŞEKKÜR EDERİM!
NİK, OGECE PATRONU İLE YEMEK YEDİ. VE GECE YARISINDAN EVVEL GARSİYA- RAPORUNU VERİYORDU.
HEY NİK. MİNELLİ GAZİNOSU DİYE ARTIK BİRŞEY KALMADI O, KÜL OLDU!
DOĞRU SÖYLE GARSİYA. BENİM EMRİME RAĞMEN BU EMRİ SANA NİK Mİ VERDİ?
ALDIRMA GARSIYA. EVET YAKILMASI EMRİNİ BEN VERDİM. FİKRİMİ KABUL ET. İŞLERİ BEN İDARE EDİYORUM.
PEKİ NİK BAŞKA YAPACAĞIM BİRŞEY YOK. LUTFEN BENİ EVE GETİR!

MUHTERİS NİKE ANNA, HAKİM OLAMADI VE KENDİNİ ONUN İHTİRASLARINA KAPTIRDI.
MÜNAKAŞA ETME SEVGİLİM. İDARENİN BAŞI BENİM!
SENİNLE EVLENMEKTEN BAŞKA ÇARE YOK TARİHİ BEN TESBİT EDECEĞİM. NİK!
KİMSENİN GÖRMEDİĞİ BİR MERASIM HAZIRLAYACAĞIM!
MUZAFFER OLMUŞ BİR İNSAN GİBİ BAKMA EVLENECEĞİM HENÜZ BELLİ DEĞİL!
ERTESİ SABAH MİNELLİ, HİDDETLE İÇERİYE GİRDİ VE İLK ÖNCE ANNA, İLE KARŞILAŞTI.
BENİ MAHVETTİN ANNA ADAMLARIN DÜN GECE GAZİNOMU MAHVETTİ!
SAKİN OL MİNELLİ. NE DEDİĞİNİ ANLIYAMADIM?
ÜSTÜME VARMA BÖYLE EĞER BİR ERKEK OLSAYDIN NE YAPACAĞIMI BİLİRDİM!
ERKEK BENİM MİNELLİ YANGIN HAKINDA ANNADAN DAHA ÇOK ŞEYLER BİLİYORUM. NİÇİN BENİ TEHDİT ETMİYORSUN?
ALÇAK. DEMEK SENSİN? ZATEN İŞİTMİŞTİM SANA GÖSTERECEĞİM!
KADIN KARŞISINDA BÖBÜRLENİRSİN HA MİNELLİ, GÖZÜME SİNEK KADAR GÖRÜNÜYORSUN!
AT ŞU SİVRİ SİNĞİ DIŞARI GARSİYA BURAYA NEREDEN GİRDİ?
KAHVE İÇMEK İÇİN DIŞARI ÇIKMIŞTIM NİK. YOKSA ONU BURAYA GİRMEDEN TEPELERDİM!
DEVAMI VAR
32

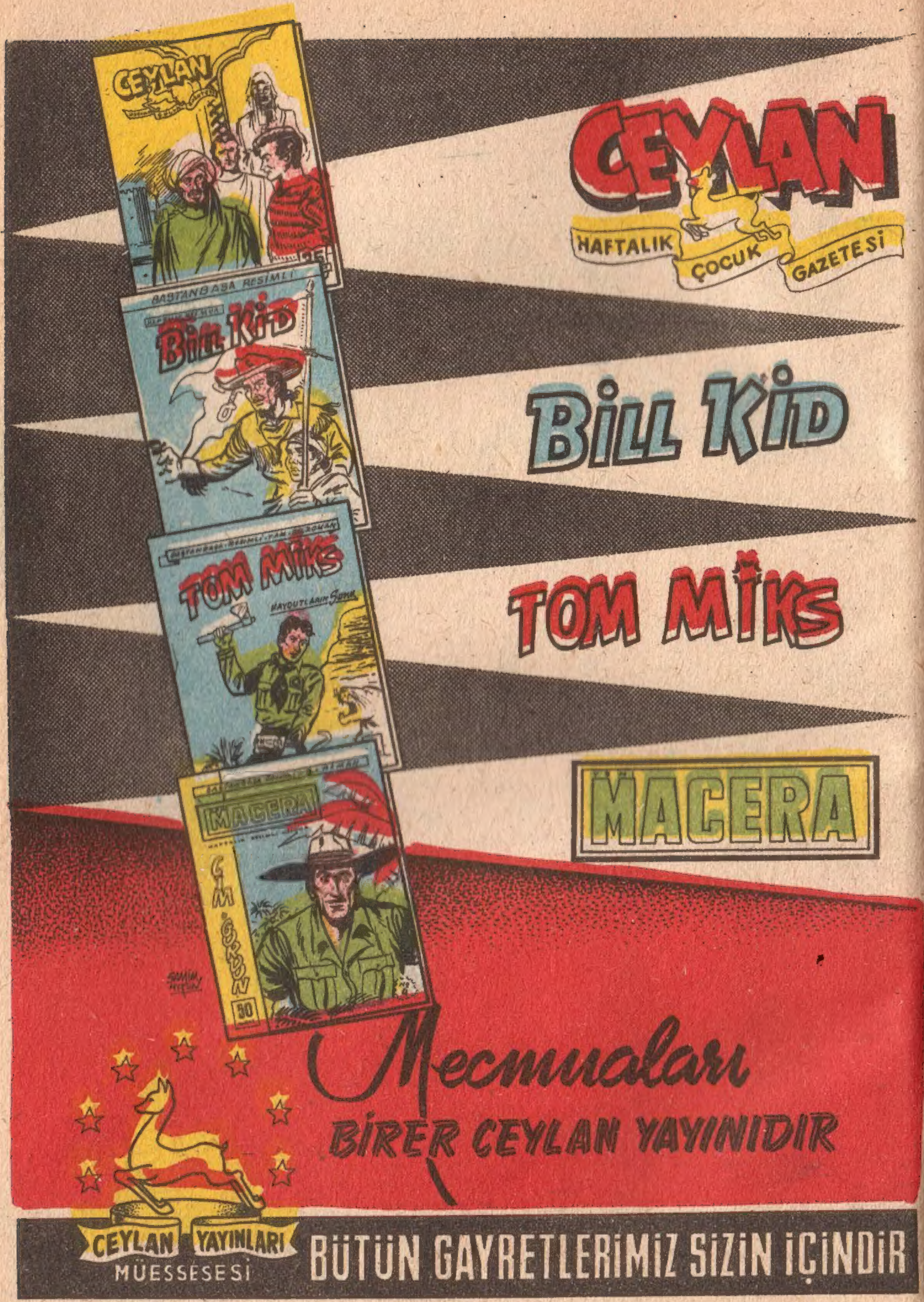

CEYLAN
HAFTALIK ÇOCUK GAZETESİ
BİLL KİD
TOM MİKS
MACERA
Mecmuaları
BİRER CEYLAN YAYINIDIR
CEYLAN YAYINLARI
MÜESSESESİ
BÜTÜN GAYRETLERİMİZ SİZİN İÇİNDİR